

夢と希望の未来へ!

JAなめがたしおさい広報誌

さすな



初開催!! 『元気っ子農業体験』

- 2 JA news
- 4 JA Topics
- 8 年金友の会グラウンドゴルフ大会
- 10 ピーマンうどんこ病は発生前からの予防が肝心!
- 11 脳卒中とその予防、発症時の対応
- 12 食卓を彩る旬のレシピ
- 13 まちがいさがし／お便りコーナー
- 14 JA 共済からのお知らせ
- 15 青果物市況予想
理事会・監事会だより



初開催!! 『元気づ子農業体験』

JAなめがたしおさいは、6月9日と7月7日に神栖宮農経済センターで『元気づ子農業体験』を初めて行いました。このイベントは、地元農産物の美味しさや魅力、地産地消の意義、地域農業を未来へ発展していく必要性を理解してもらうことを目的に、コミュニティ食育活動の一環として、神栖市の小学3・4年生とその家族を対象に、JAが小学校を通し先着100名に募集しました。

農業体験は、1クール(全3回)で行い、6月開催の第1回目は「あまいさつまいもを育てよう!!」と題し、サツマイモの苗植えとジャガイモの収穫を同センター近くの圃場で体験し、昼食ではJA波崎地区女性部が中心に調理したジャガイモ料理の試食会を行いました。7月に行った第2回目は「ボくら私たちのさつまいもを守ろう!!」と題し、除草作業や食農クイズ、バーベキュー大会を行いました。

安藤組合長は「地元野菜を子どもたちにたくさん食べて欲しい。食育に繋がることをJAも協力したい」と思いイベントを開催した。苗植えから収穫までの体験を楽しみながら学んで欲しい」と参加者に話しました。

第3回目は10月にサツマイモの収穫祭と新米試食、餅つき大会を行う予定です。

【第1回目】
あまいさつまいもを
育てよう!!

6/9



ジャガイモの収穫体験



神栖市木之内教育長



JA安藤組合長



地元野菜を使ったカレー



サツマイモの苗植え体験



トラクター試乗



食農×クイズ

7/7

【第2回目】
ボくら私たちの
さつまいもを守ろう!!



除草作業



バーベキュー大会



暑い日にぴったり
冷やし焼き芋

6/3

北浦地区ピーマン部会目揃え会

JAなめがたしおさい北浦地区ピーマン部会は、6月3日に北浦営農



経済センターで目揃え会を開き、部会員や技能実習生、市場担当者など20名が参加しました。方波見忠夫部会長は「部会を設立して初めての目揃え会。現物を良く確認し、より良い販売に繋げたい」とあいさつしました。目揃え会では、販売情勢を始め、用意した現物でA品とB品の選果基準の境目について市場担当者から説明がありました。同部会は4月に設立し、今回初めての目揃え会となりました。

6/3

馬鈴薯部会目揃え会

JAなめがたしおさい馬鈴薯部会は、6月3日になめがた地域センターで目揃え会を開き、部会員や指定市場3社、JA関係者など37名が参加しました。渋谷信一郎部会長は

「さらに高品質の物を出荷できるように、意見を出し合い取り組みましょう」とあいさつしました。部会員らは産地情勢や市場情勢を聞いた後、出荷規格表と現物で品質について確認しました。市場担当者は、ジャガイモの腐りの原因とな



る、傷物を入れないことや風乾をきちんと行うこと、緑化しないよう光を入れない箱詰めについて話しました。

6/5

ちんげん菜部会連絡会目揃え会

JAなめがたしおさいちんげん菜部会連絡会は、6月5日に北浦営農経済センターで目揃え会を開き、部会員や市場1社、JA役職員など30名が参加しました。横田俊信会長は「良いことは部会員間で情報共有し、部会のレベルをさらに上げて、安定した物を出荷し単価を取って収入に繋げよう」と部会員に呼びかけました。部会員は、出荷規格表と用意された現物で品質と規格について確認し、夏場の出荷に向け、病気や黄変などに注意するよう意識の統一を図りました。



6/7

エシャレット部会連絡会目揃え会

JAなめがたしおさいエシャレット部会連絡会は、6月7日に玉造営農経済センターで、エシャレット統一目揃え会を開き、部会員や指定市場5社、JA関係者など約70名が参加しました。遠藤平俊会長は「これから最盛期を迎える。市場担当者から率直な意見を聞き、エシャレットの品質向上に努めレベルアップを目指しましょう」とあいさつしました。目揃え会では、作柄状況や販売情勢について説明があり、部会員は用意された現物で、出荷規格や根の切り方、付葉など



について、市場担当者と細かに確認しました。



波崎菊部会夏菊目揃え会と 圃場巡回 6.20



JAnameがたしおさい波崎菊部会は、6月20日に波崎出荷場で夏菊の目揃え会を開き、部会員5名と市場2社の担当者が参加し、最盛期を迎える夏菊の規格と品質について現物を前に確認しました。目揃え会後は、各部会員の圃場を巡回し、菊の生育状況などを情報共有しました。



6.7 行方市わさび菜部 目揃え会

JAnameがたしおさい行方市わさび菜部は、6月7日に北浦営農経済センターで目揃え会を開き、部会員や市場担当者、JA役員など22名が参加しました。野原一也部長は「葉物の販売状況は厳しい。単価を維持していきたいので協力をお願いしたい」とあいさつしました。目揃え会では、気温上昇による葉の黄変や虫などの異物混入に注意することや現物を用いて規格や品質について確認しました。



6.5

青年部が旬の野菜をPR



当JAのなめがた青年部と波崎青年部、JA茨城旭村青年部で構成する、鹿行地区JA青年連盟連絡協議会は、6月5日に水戸協同病院で、第42回鹿行地区青年部PR市を開きました。部員30名が参加し、ピーマン、甘藷、ジャガイモ、胡瓜、トマト、メロンを販売し、多くのお客様にお買い求めいただきました。

7.14

トライアスロン大会で「いばらキッスのいちごグミ」をPR

JAnameがたしおさいは、7月14日に潮来市で開かれた「水郷潮来トライアスロン大会2024」に協賛し、当JA管内で生産されるいちご「いばらキッス」を使用したグミを400個寄贈しました。大会には、全国各地から約350名の競技者が集まり、競技者全員にいちごグミが配られました。





7/3 行方市 教育委員会へ



7/1 潮来市 教育委員会へ



7/3 鹿嶋市 教育委員会へ



7/2 神栖市 教育委員会へ

7.1~7.3

食農教育雑誌「ちやぐりん」を小学校へ贈呈

JANAながたしおさいは、夏の学習に役立ててもらおうと、毎年管内の小学校へ食農教育雑誌「ちやぐりん」を寄贈しています。7月1日から3日にJANA役員が管内4市の教育委員会を訪問して、合計180冊を贈呈しました。「ちやぐりん」は、JANAグループの食農教育をすすめる子ども雑誌で「いのち・自然・食・食べ物・農業の大切さ」をテーマに発行しています。定期購読、単月購読のご希望の方は、お近くのJANA窓口でお申し付けください。

鹿嶋市立波野小学校

5.29-6.7

5・6年生
じゃがいも
収穫体験



6.1

なめがたファーマーズヴィレッジで
さつまいも苗植え会

なめがたファーマーズヴィレッジで6月1日に、いばらきゴールド苗植え会が開かれ、131名が参加しました。安藤組合長は「食の大切さを知ってもらいたいイベントがあります。自宅に帰ったあとも、スーパーで当JANA産野菜を買って食べて欲しい」とあいさつしました。参加者はさつまいもの苗の植え方の説明を受けた後、丁寧に苗植えし、目印を立て秋の収穫祭で自分が植えた場所を収穫します。



6.19

お元気ですか 女性部声掛け運動

なめがた地域女性部玉造支部の坂本い
くよさんが、坂本富子さん宅を訪問し、
当丁A産米を使用したパックご飯「丁A
のごはん」を手渡しました。富子さんは
「珍しいものをいただき嬉しいです」
と話してくださいました。
カゴ作りと野菜作りが趣
味という富子さんから、カ
ゴをいただき、玉造支店に
飾らせていただきました。



救命・防災講習会

6.13・
6.14



JAなめがたしおさいは、
6月13日と14日になめが
た地域センターで、職員
を対象に救命・防災講習
会を開き、両日で45名が
参加しました。行方消防署
麻生出張所の方を講師に招
き、AEDの使い方や消火器の取り
扱いについて実践を交えながら講習を受けました。



なめがた地域女性部玉造支部

害虫駆除用団子づくり 6.20



コケ玉作り教室

7.5



津知小学校2年生 「どきどき わくわく まちたんけん」

6.6

潮来市立津知小学校の2年生11名が、6月6日に潮来
営農経済センターに、
生活科の授業「どきど
き わくわく まちたん
けん」で訪れ、JAの仕事
について学びました。



なめがた地域女性部 エコキャップ回収運動

6.12



大生原支部 大川支部長(左)
延方支部 立野支部長(右)

なめがた地域女性部は、部
員や地域の方、JA各事業所か
ら集まった約300kg(約130万
個)のエコキャップを6月12日
に、回収業者に届けました。リ
サイクルの利益を発展途上国
の子供たちのワクチンとして寄
付しています。

しおさい地域女性部 日帰り研修会 6.17



しおさい地域女性部と事務局44名は、6月17日に日帰り研修を行い、豊洲市場を視察しました。研修後は明治座で観劇を鑑賞したり、COREDO室町で買い物を楽しんだりするなど、有意義な時間を過ごしました。

6.25 なめがた地域女性部 日帰り研修

なめがた地域女性部員60名は、6月25日にJA全農Aコープの商品、あげらく天やうどんなどを製造する、群馬県の星野物産株式会社へ工場へ視察研修で訪れました。研修では、工場見学や国産原料へのこだわりや美味しさ、使いやすさといった、お客様の視点に立った商品開発などについて説明を受けました。ひもかわうどんの試食もあり、部員は「原料へのこだわりや美味しさを追求した製造過程の話聞くことができ、今後いっそう安心して購入できる」と話しました。道の駅「まえばし赤



城」では、産直市場の品揃えや商品陳列方法を確認したり、地場産採れたて野菜や土産品などを買ひ物したりするなど充実した研修となりました。



ピーマン農薬適正使用講習会 7.4

JAなめがたしおさい波崎青販部会は、7月4日にはさき地域交流センターで、農薬適正使用等に関する講習会を開き、部会員ら約170名が出席しました。鹿行農林事務所の3名の方を講師に招き、農薬についての講習を受けました。



6.15 なめがた地域女性部 第18回インディアカ大会

なめがた地域女性部は、6月15日に行方市北浦体育館で、インディアカ大会を開きました。4チームが参加し、ピンクーズ北浦チームが見事、優勝に輝きました。インディアカを、一緒にプレーできる部員の方を募集しています!!



優勝のピンクーズ北浦チーム

波崎青販部会 カシマサッカースタジアムでピーマンをPR 7.20

波崎青販部会の部会員7名は、7月20日にカシマサッカースタジアムで開かれた、鹿島アントラーズイベント「神栖の日」で、来場したサポーターらにピーマンを配り、神栖市の特産品をPRしました。



参加チームのみなさん

年金友の会グラウンドゴルフ大会

各地で熱い戦いが繰り広げられました!! 上位者は10月24日に、いこいの村廻沼で開催予定の県大会に出場します。(大野地区は昨年度大会上位者)

6/11 潮来地区大会

●かすみの郷公園



②

①

③

優勝：今井 美枝さん
準優勝：石井 貞夫さん
第3位：内山 英雄さん



6/10

大野地区・鹿嶋地区合同大会

●ト伝の郷運動公園



②

①

③

優勝：宮内 幸雄さん
準優勝：松橋 章さん
第3位：浦田 タエ子さん



6/17

麻生地区大会

●天王崎公園



②

①

③

優勝：山崎 米子さん
準優勝：小貫 平太さん
第3位：藤枝 賢次さん



6/13

北浦地区大会

●北浦第一グラウンド



②

①

③

優勝：山崎 勇さん
準優勝：一条 さつきさん
第3位：山崎 ハツエさん
特別賞：加納 精さん(100歳)写真前列左



7/11

神栖地区・
波崎地区合同大会

●神之池グラウンドゴルフ場



優勝：城之内 洋一さん
準優勝：大塚 久男さん
第3位：安藤 和子さん
特別賞：大塚 輝夫さん(99歳) 写真後列中央



6/26

玉造地区大会

●高須崎公園



優勝：横谷 泰男さん
準優勝：野原 悦子さん
第3位：中澤 弘さん
高塚 昭男さん(お名前のみ)

取扱期間:2024年2月1日(木)~2025年1月31日(金)

JAの年金受取は
魅力がいっぱい! 2024

ご予約

お受取り

ご変更

JAの年金受取で
QUOカード
プレゼント!!



取扱期間内に年金のご予約⇒お受取り

合計
ご予約時 1,000円分 + お受取り時 1,000円分 = 2,000円分

年金のご予約・
お受取り・ご変更 1,000円分

※予約は満57歳以上で、年金請求書到着前までを対象とします。
※年金のお受取り時に取扱いが終了している場合、QUOカードをお渡し出来ない場合がございます。予めご了承ください。



ピーマンうどんこ病は発生前からの予防が肝心!

ピーマンうどんこ病は、葉裏に胞子が確認できるころには葉の内部で寄生がかなり進行しており、薬剤による防除効果が低くなるため、発生前からの予防的な防除が有効です。ピーマン抑制栽培では8月上中旬(自家育苗の場合は定植直前)から防除を行いましょう。下表に天敵(スワルスキーカブリダニ)を導入しているハウスでの防除体系を、下図にその考え方を示します(茨城県農業総合センター園芸研究所令和元年度主要成果)。天敵を使用していないハウスや、防除を実施していてもうどんこ病が発生してしまった場合は、効果的な薬剤(同研究所平成30年度主要成果、右のQRコード参照)を2~3週間間隔で散布しましょう。



◀薬剤の効果確認はこちらのQRコードから!
(県園芸研究所HPにジャンプ)

表.ピーマン抑制栽培におけるうどんこ病有効薬剤の散布体系(スワルスキーカブリダニ放飼の場合)

散布時期		農薬名	評価	FRACコード
購入苗	自家苗			
天敵放飼直前(8月上旬前後)	定植直前	パレード 20 フロアブル	B	7
9月上旬	8月下旬~9月上旬	パンチョ TF 顆粒水和剤	C	U06・3
9月下旬		シグナム WDG	B	11・7
10月中旬		ラリー水和剤 ※発生が目立つ場合はパレード 20 フロアブルを散布	D (B)	3 (7)

(茨城県農業総合センター園芸研究所平成30年度主要成果より一部抜粋)

注1) 防除効果が高い順にB、C、Dである。Aの薬剤は天敵に影響があるため、本表に示していない。
注2) FRACコードとは、殺菌剤の系統を示したもので、同じ文字のものは同じ系統を示す。

表.ピーマン抑制栽培におけるうどんこ病有効薬剤の散布体系(スワルスキーカブリダニ放飼の場合)

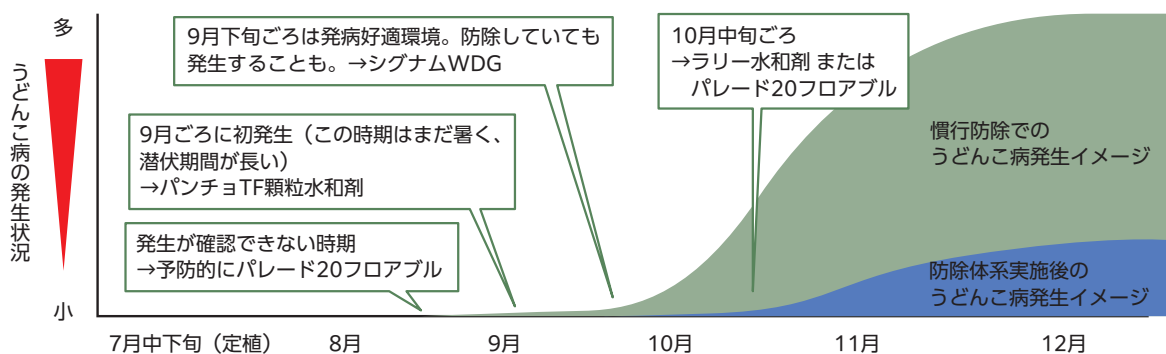

(ご注意ください)本資料は、令和6年6月12日時点の農薬登録状況に基づき作成しました。農薬を使用する前には、薬剤に添付のラベルをよく読み、対象作物・希釈倍数・使用量・使用時期・使用回数等を必ず確認し、農薬を誤って使用しないよう注意してください。

(お問合せ) 茨城県鹿行農林事務所経営・普及部門(鉾田地域農業改良普及センター)
電話:0291-33-6198(本所) / 0299-92-3638(鹿島地帯特産指導所駐在)





脳卒中とその予防、 発症時の対応

ですが、患者数は減少していません。発症すると約7割の方が障害を残し、介護が必要になる方も多く、生活の質を大きく変えてしまう疾患といえます。

脳卒中は、脳の血管が詰まったり破れたりすることにより脳細胞がダメージを受けてしまう病気（脳梗塞・脳出血・くも膜下出血）をいいます。前触れもなく突然おこるために「卒然」として悪い風にあたって倒れる」という意味で、古くから脳卒中と呼ばれています。脳卒中による死亡数は減少してい

脳卒中最大の危険因子は動脈硬化です。高血圧・糖尿病・高脂血症は脳卒中のもとになる動脈硬化を促進します。また、不整脈があると心臓の中に血栓ができやすくなり、血栓が脳の血管を閉塞してしまうリスクがあります。脳卒中発症予防には、これらの疾患をしっかりコントロールしておくことが大切です。さらに、生活習

慣の改善により予防することができます。喫煙は発症リスクだけではなく、死亡率にも関係していますので禁煙は必須です。食生活では塩分は動脈硬化を促進しますし、脂肪の取りすぎは肥満に繋がり、アルコールのとりすぎは出血リスクを高めます。基礎疾患と悪しき生活習慣が重なることで脳卒中発症リスクを加速的に高めてしまうのです。

しない、目が見えにくい、激しいめまいで立ち上がれない、突然のはつきりとした激しい頭痛などがあります。脳卒中かもしれないと思われる症状が出現したときは、救急車を呼んでください。一刻も早く治療を行い、後遺症を最小限にとどめるためです。一度症状が改善したとしても、迷わず直ちに救急車を呼んで対応していただきたいです。

茨城西南医療センター病院 看護部

脳卒中看護認定看護師

小澤 さおり





旬のレシピ



レンジで簡単!

夏野菜のだし浸し



材料(2人分)

なす…2本	(A)
オクラ…2本	・だし醤油…50ml
ミニトマト…6個	・水…100ml
	・かつお節…適量
	塩(板ずり用)

作り方

- ①オクラは板ずりし、斜め半分に切る。
- ②なすは縦半分に切り4等分にし、水にさらして水気を拭き取る。
- ③耐熱皿に①と②を入れ、レンジ(500W)で約4~5分加熱する。
- ④耐熱皿にミニトマトを入れ、レンジ(500W)で約1分半加熱する。
- ⑤器に混ぜ合わせた(A)を入れ、③と④を約30分漬けて出来上がり。

暑い夏にぴったり!

冷凍トマトそうめん

材料(2人分)

- そうめん…4束
- 冷凍トマト…1個
- めんつゆ(ストレート)…200ml
- 青じそ…2枚

作り方

- ①そうめんを茹でる。
- ②冷凍トマトをすりおろす。
- ③めんつゆに②の冷凍トマトを入れ、せん切りにした青じそをのせて出来上がり。



!? まちがいがし

右のイラストには左のイラストと違う部分が**5カ所**あります。間違っている部分を左下の枠内の数字で探しましょう。

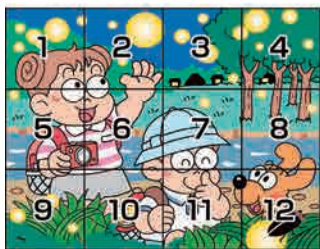

【前回の答え】

- 3 てるてる坊主の表情が違う
- 5 傘の持ち手が細い
- 7 犬の目線が違う
- 10 カタツムリがない
- 12 ひもの長さが違う

当選者は、賞品の発送をもって発表にかえさせていただきます。

正解者の中から
抽選で**5名様**に
すてきな
景品を
プレゼント
致します!!



携帯電話からの応募も
お待ちしております!

応募方法

はがき・FAX・Eメール (ja-ns.kizuna1@ja-ibaraki.jp) のいずれかで

右記①～⑥の事項をもれなくご記入の上、ご応募下さい!

【締切】令和6年9月25日 当日消印有効 【答え】次号発表

※いただいたおたよりは、当誌面で紹介させていただくことがあります。
※ご応募いただいた個人情報は他の目的には使用致しません。

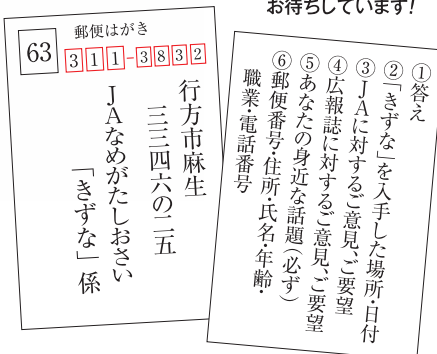

お便りコーナー

きずな愛読者様からの
お便りを紹介します

- 孫と一緒に堤防を歩いていると、内堀でカメラが日向ぼっこをしていてびっくり。思わず写真を撮り、少し近づこうとするとすぐに逃げてしまいました。
(大野地区 Sさん 80代)
- 二本松寺に紫陽花を見て来ました。見ごろでとてもきれいでした。(玉造地区 Yさん 50代)
- 今年のじゃがいもは大きめで豊作でした。豚ジャガ、ポテトサラダ、いろいろ料理して楽しんでいます。
(潮来地区 Sさん 70代)
- 北浦堤防沿いを散歩中、田んぼにコウノトリを発見し良いいことありそう。(北浦地区 Kさん 60代)
- 娘が生まれ、日々の成長が楽しみ。最近はよく笑う様になりました!(神栖地区 Hさん 30代)
- 今年の梅の収穫は15粒。昨年たくさん取れたから仕方がないのかもしれませんが。(玉造地区 Sさん 60代)
- 家庭菜園の小玉スイカを子供と一緒に収穫しました。甘くてとても美味しかったです。
(大野地区 Kさん 40代)
- 最近、家の近くで交通事故が多いです。気を付けましょう!! (潮来地区 Aさん 70代)
- 今、庭には、ブルーベリーや桃が収穫でき、幸せな日々を楽しんでいます。(鹿嶋地区 Oさん 70代)





一番よいのは、何事もないことです。
 その次は、すぐに役立つ備えがあることです。

強い勢力のまま日本に上陸する台風が増えています。
 風災のリスクに早めに備えておくことも大切です。

「共済」は「助け合い」。台風などの自然災害が多発するなか、真価が発揮されています。

平成30年9月 台風21号
 【共済金支払】
 231,461件 1,173億円

平成30年9月 台風24号
 【共済金支払】
 155,754件 634億円

令和元年9月 台風15号
 【共済金支払】*
 91,973件 829億円

令和元年10月 台風19号
 【共済金支払】*
 83,823件 1,015億円

令和2年9月 台風9号・10号
 【共済金支払】*
 69,386件 256億円

令和4年9月 台風14号
 【共済金支払】*
 68,889件 298億円

令和5年3月末時点（※は令和5年12月末時点）JA共済連調べ



備えは、なるべくお早めに。



※ご加入にあたりましては、お近くのJAへお問い合わせください。どなたでもご相談いただけます。

はじめて共済 <https://shiryō.ja-kyosai.or.jp>
 ■JA共済ホームページ <https://www.ja-kyosai.or.jp>

本サイトから「ひと・いえ・くるま」各共済の資料請求・掛金試算ができます。

JA共済相談受付センター（JA共済連 全国本部）受付時間：9:00～18:00（月～金）9:00～17:00（土）
 ☎0120-536-093 ☎0120-167-100（ご高齢者専用ダイヤル）
 ※日曜日、祝日および12月29日～1月3日を除きます。※メンテナンス等により予告なく変更する場合があります。※電話番号は、おかけ間違いのないようご注意ください。※「ご高齢者専用ダイヤル」とは、直接オペレーターにつながり、ご高齢の方にもよりわかりやすく、丁寧に対応させていただく番号サービスです。

くらしの保障、相談するなら **JA共済**

耕そう、大地と地域のみらい。 JAグループ

24481050079

なめがた農機燃料(株) パート社員募集

パート社員(事務職1名)

待遇 時給 960円～
通勤手当・有給休暇制度有り
賞与年3回(昨年実施)
給与・勤務時間は、
当社の規程によります。



勤務地 当社各事業所

受付 電話連絡の上、履歴書を郵送又は
お持ちください。

お問い合わせ ☎0299-72-1754(担当 村田)

なめがた農機燃料(株)

〒311-3835 行方市島並857-16

8月の青果物市況予想

【全農いばらき園芸課】

●**ピーマン**：茨城産・東北産中心の販売。高値反動により荷動き鈍化する中、6月上旬に宮崎県産・本県産の出荷量潤沢となり滞留在庫が発生する展開となった。中旬以降は西南産地が終盤を迎え出荷量減少し全体量は落ち着いたが、野菜全般の荷物の滞留と相場安により発注伸び悩み厳しい販売が続いた。7月に入ると、本県産の数量も落ち着き始め端境気味となったことから荷動き回復傾向となった。

●**れんこん**：5月26日よりハウス物の出荷開始。本県産ハウス物は前倒しで生育が進んだため6月上旬には各産地でも出荷開始となり新物中心の販売となった。中旬からは高値反動や青果物全般の軟調な動きかられんこんについても引き合いは弱く、相場を下げる販売展開となった。下旬はハウス作漸減したものの、産地により床立ちの出荷スタートしたため再び出回りは増加し、荷動き重たい状態となった。4kg箱への切り替えは床立ちの出荷が順調なことから統一して7月17日出荷完全切り替えを実施する。

●**大葉**：愛知県産中心の販売。6月は天候良好により潤沢な出荷。パイパーで在庫を抱える状況もあり荷動きは重たい状況が続いた。7月上旬も荷動き重たい状況が続いたが、後半より薬味需要の高まりも出たことから荷動き回復傾向となった。今後の出荷状況にもよるが、8月は、需要最盛期となることから堅調な相場展開を見込む。

●**メロン類**：静岡県産中心の販売。2月、3月の低温により玉肥大が順調にいかず小玉傾向での出荷が続いていたが、気温高の影響で、6月上旬ごろに本県産は出荷ピークを迎えた。さくらんぼや西瓜などの他の果実類の出荷量も増え、売り場の競争が激化したことで荷動き鈍くなり、苦戦気味の販売となった。7月上旬ごろからアールスメロンの出荷が始まった。まだ、数量はそれほど多くなく堅調な相場展開となっている。

JAなめがたしおさい 年金・共済相談会!!

時間：9時～15時



★年金のご相談

年金の専門家である社会労務士が相談に応じます。年金のお受け取りに必要となる条件や受け取れる見込の金額等についてのご相談やご質問にお答えいたします。

★共済のご相談

「ひと・いえ・くるま」の保障の点検や、備えておくべき保障等のご相談やご質問にお答えいたします。

開催日	開催場所店舗	開催日
2024年10月5日 土	大野支店	TEL.0299-69-0079
10月12日 土	玉造支店	TEL.0299-55-0010
10月19日 土	北浦支店	TEL.0291-35-2211
10月26日 土	潮来支店	TEL.0299-63-1234
10月27日 日	神栖支店	TEL.0299-92-3881
11月 9日 土	鹿嶋支店	TEL.0299-83-2181
11月16日 土	波崎支店	TEL.0479-48-0005
2025年 1月11日 土	麻生支店	TEL.0299-72-0068

※相談は予約制となっておりますので、事前にお電話でご予約のうえ来店ください。なお、ご予約状況によりご希望に添えない場合もございます。
※上記日程以外にも開催を予定しております。

理事会・監事会だより

■第4回 理事会【日時】令和6年5月30日

【協議事項】〈第1号議案〉利益相反となる貸出の承認について〈第2号議案〉共済規程の一部変更について〈第3号議案〉令和5年度下期監事監査指摘事項改善処理でん末書について〈第4号議案〉情報セキュリティ関連規程の変更について〈第5号議案〉ディスクロージャー誌について

■第5回 理事会【日時】令和6年6月27日

【協議事項】〈第1号議案〉令和7年度産水稲苗価格の見直しについて〈第2号議案〉給与規程の一部変更について

■第5回 監事会【日時】令和6年5月30日

【協議事項】①令和6年度 監事監査計画(監事監査等実施スケジュール)について②JAバンク基本方針に基づく「体制整備モニタリング報告」に関する監事意見について

③JAバンク基本方針に基づく「経営管理資料」のうち農林中金が定める事項(財務モニタリング)に関する監事意見について④第1四半期棚卸監事監査の実施(日程・調書)について

⑤令和6年度みのり監査法人監査実施計画(予定)及び期中監査Iの監査計画・立会について

■第6回 監事会【日時】令和6年6月27日

【協議事項】①令和6年度四半期(5月末基準)棚卸監事監査とりまとめ結果について②令和6年度決算棚卸実査・立会の実施および調書について③監事とのコミュニケーションにおける質問に対する回答について

編集後記

厳しい暑さが続き、短時間でも屋外に出ると体がまいってしまいます。12頁で紹介しました、冷凍トマトそうめんを作って食べてみましたが、さっぱりしていて食欲がないときにおすすめです! 今度は生姜やミョウガ、茹でた鶏肉や豚肉を合わせてアレンジしてみようと思っています。

令和7年度 正職員募集

募集人数 5名程度

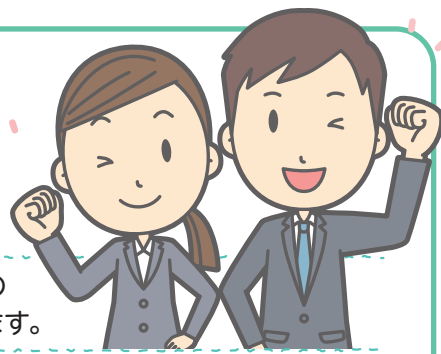

応募資格	大学・短大・専門学校・高校を卒業(令和7年3月卒業見込みの方含む)した方(35歳まで) ※中途採用も積極的に行っています。
応募期間	令和6年9月9日(月)まで(当日消印有効)
応募書類	<ul style="list-style-type: none"> ●履歴書/3ヶ月以内の上半身写真貼付 ※必ずE-mailアドレスをご記入ください ●学業成績証明書(学校で発行) ●卒業証明書・卒業見込証明書(学校で発行) ●各種免許又は資格をお持ちの方は、その証明書の写
選考方法	<p>①WEBテスト(茨城県JA職員採用試験) 〈内容〉基礎能力検査(SCOA-i)、性格検査(SCOA-B) 〈試験期間〉令和6年9月20日(金)~9月25日(水)まで 〈場所〉試験期間にPC、タブレット、スマートフォンから受験</p> <p>②小論文の提出及び面接(集団・個別) ※WEBテストの合格者 〈日時〉後日、対象者へ連絡 〈場所〉なめがたしおさい農業協同組合(神栖市深芝)</p>
勤務条件	<ul style="list-style-type: none"> ●給与等/当組合給与規程による。 ●勤務時間/平日8:30~17:00(昼休み60分) 勤務場所により変更あり ●休日/土・日曜日、祝日、年末年始 勤務場所により変更あり ●休暇/有給休暇 1年目10日、2年目以降15日~20日、夏季(3日)・冬季休暇(2日)・他(特別休暇有り) ●職種/総合職(事務職、現業職、渉外職等)
福利厚生	<ul style="list-style-type: none"> ●社会保険(厚生年金、健康保険、雇用保険および労災保険) ●健康管理(年1回生活習慣病予防健診あり) ●住宅資金・一般資金等貸付制度、ほか
その他	<p>【募集方法】マイナビ、ハローワーク、広報誌・ホームページへの掲載、店頭掲示</p> <p>【WEBテストの内容】①基礎能力検査 ②適性検査 ※試験期間は24時間受験可能</p>



マイナビ2025
QRコード

応募書類の持参郵送先 〒311-3832 茨城県行方市麻生3346番地25
 総務企画本部 企画人事課 【TEL】0299-72-1812

※応募書類は返却致しませんので、あらかじめご了承ください。※個人情報については、当JAでの募集関係以外での使用は致しません。

JA祭典なめがた

社員募集

- 募集人数 若干名
- 仕事 経理事務・葬儀担当者(経験者優遇)
- 応募資格 45歳未満 **給与** 当社規程による
- 勤務場所 中央ホール・麻生ホール **休日** 非定例日:週あたり2日
- 勤務時間 8:30~17:00
- 待遇 社会保険、健康管理、制服貸与
- 応募 電話連絡の上、履歴書(3ヶ月以内の上半身写真貼付)を持参ください
- お問い合わせ ☎0299-55-4600(担当 前嶋)

※応募書類は返却致しません
 ※個人情報については当社募集関係以外での使用は致しません

(有)なめがたサービス 〒311-3513 行方市手賀4338-37
 葬儀に関する事前相談(ホール葬、家族葬等)も随時承っております。



夢と希望の未来へ!



JAなめがたしおさい広報誌 8月号 August.2024 No.33

●発行:なめがたしおさい農業協同組合 ●発行人:安藤 昌義
 ●編集:総務企画部 〒311-3832 茨城県行方市麻生3346-25
 TEL.0299-72-1877 FAX.0299-72-1112



なめがたしおさい
YouTubeチャンネル



なめがたしおさい
公式ホームページ